

MEMORIA DE ACTIVIDADES

2020



ASOCIACIÓN MADRILEÑA DE ESPINA BÍFIDA



CONTENIDOS

Carta de la Presidenta	3
La Asociación	4
Dirección y gerencia	11
Comunicación y sensibilización	16
Centros, servicios y programas	24
Centro de Atención Temprana	24
Servicio de Tratamientos Especializados en Infancia y Adolescencia	27
Servicio de Tratamientos y Atención Integral Especializada para Adultos	30
Centro de Atención Diurna	33
Servicio de Ocio, Tiempo Libre y Deporte	36
Proyecto educativo: La Espina Bífida en la Escuela	40
Voluntariado AMEB	42
A los que no están	43
Patrocinios y colaboradores	44

CARTA DE LA PRESIDENTA

Como cada año, os presentamos esta memoria de actividades, donde os mostraremos todo el trabajo realizado y los logros obtenidos. Sin duda alguna, el año 2020 quedará marcado para siempre por esta pandemia global que nos ha hecho cambiar nuestra forma de trabajar y comunicarnos entre nosotros. Esto nos ha obligado a ser flexibles e imaginativos, a tener que emplear diferentes plataformas online de comunicación y a compaginar nuestra vida laboral y familiar desde el mismo sitio, nuestras casas.

En lo que a la Asociación se refiere, ha sido un periodo complicado y difícil de gestionar pero, gracias a la dedicación y al gran trabajo realizado por parte de todos los trabajadores de AMEB, hemos conseguido, en los peores momentos de la pandemia, mantener el apoyo y cubrir las necesidades de nuestros participantes, socios y familias.

Hemos hecho un gran esfuerzo e hincapié, para tener mayor difusión en las redes sociales y llegar a más casas. Gracias a nuevas plataformas de acceso on-line, hemos podido realizar muchas actividades en AMEB, para continuar cumpliendo nuestros objetivos. Algunos de estos eventos son, por ejemplo: la "Cata de Vinos Solidaria" que tuvo un gran éxito y repercusión, la ya tradicional Fiesta de Navidad incluyendo una merienda virtual, talleres y actividades de ocio online, así como nuestro Calendario Solidario relacionado con los Objetivos de Desarrollo Sostenible. Como ya sabéis, estos eventos son fundamentales para poder recaudar fondos que son tan importantes para nuestra Asociación.

Otro hito importante es, haber podido renovar nuestro convenio con la Fundación Estudiantes e Hispasat, que nos permite dar continuidad a nuestra escuela de baloncesto en silla ESTUAMEB Hispasat, tan importante para nuestros jugadores, quienes durante la pandemia, también pudieron realizar entrenamientos y encuentros virtuales.

Junto con nuestras federaciones autonómicas (FAMMA), nacionales (FEBHI y FEDER), e internacionales (IF Global), hemos seguido trabajando y colaborando en diferentes actos vía online. El día 21 de noviembre, junto a FEBHI, celebramos nuestro Día Nacional de la Espina Bífida, un año más, alumbrando de amarillo las fachadas de distintos ayuntamientos para conseguir dar una mayor visibilidad a la Espina Bífida. Y además, grupo DEVELOP, nos ha hecho entrega del Certificado a la Excelencia a la Gestión y al Compromiso Social, concediéndonos un nivel de 1 estrella, lo cual implica que estamos siendo reconocidos por nuestro buen hacer y gran trabajo.

Otro trabajo que no abandonamos es el de seguir construyendo nuestro proyecto de Planificación Centrada en la Persona y la Familia, lo que hace que ya sea posible que tengamos en marcha nuestras áreas de atención temprana, infancia, juventud y adultos que tan buenos resultados nos está dando. Esta pandemia nos ha abierto las puertas de las casas y hemos podido trabajar en entornos con nuestros participantes y sus familias.

Pero esto, es tan sólo un pequeño resumen de todos los acontecimientos vividos en AMEB durante 2020. Os animo a que leáis la memoria de actividades al completo.

No cabe duda de que ha sido un año complicado para todos en lo personal y en lo profesional, pero, si hay algo que me gustaría volver a destacar, es el gran esfuerzo realizado por parte de nuestros trabajadores, colaboradores y voluntarios, para que AMEB pueda seguir siendo lo que es, una gran familia.

Un abrazo a todos,

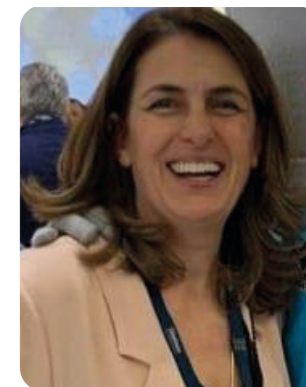

Gemma Vivo Vacas

Presidenta de la Asociación Madrileña de Espina Bífida

La **Asociación Madrileña de Espina Bífida (AMEB)** es una asociación sin ánimo de lucro, declarada de Utilidad Pública por el Ministerio del Interior en el año 2007.

Fue fundada en el año 1976 por un grupo de madres y padres que unieron fuerzas con la finalidad de buscar soluciones a los retos que suponía la educación y rehabilitación de los niños y jóvenes que presentaban esta patología. Desde entonces, nuestro colectivo ha conformado progresivamente su misión, visión y valores, en el marco de una planificación estratégica que nos ha permitido crecer y diseñar objetivos cada vez más ambiciosos.



MISIÓN

Promocionar, atender y proteger a las personas en riesgo de exclusión por su discapacidad en todos sus aspectos, fomentando y perfeccionando las actuaciones asistenciales, educativas, sanitarias y de inclusión social y laboral de los mismos que puedan redundar en beneficio de su calidad de vida y de la de sus familiares.



VISIÓN

Ser una asociación de referencia para las personas con EB u otras patologías similares y sus familias, apoyando y facilitando todos los recursos posibles para que puedan desarrollar una vida adulta plenamente autónoma. Por último, conseguir que la Espina Bífida sea reconocida oficialmente como enfermedad crónica.

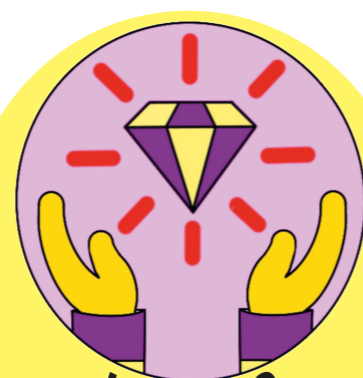

VALORES

INTEGRIDAD
COMPROMISO
TRANSPARENCIA
PROFESIONALIDAD
EMPATÍA
INNOVACIÓN

ENTIDADES Y ESTRUCTURA LEGAL

ENTIDADES A LAS QUE PERTENECE AMEB



CONVENIOS COLABORADORES

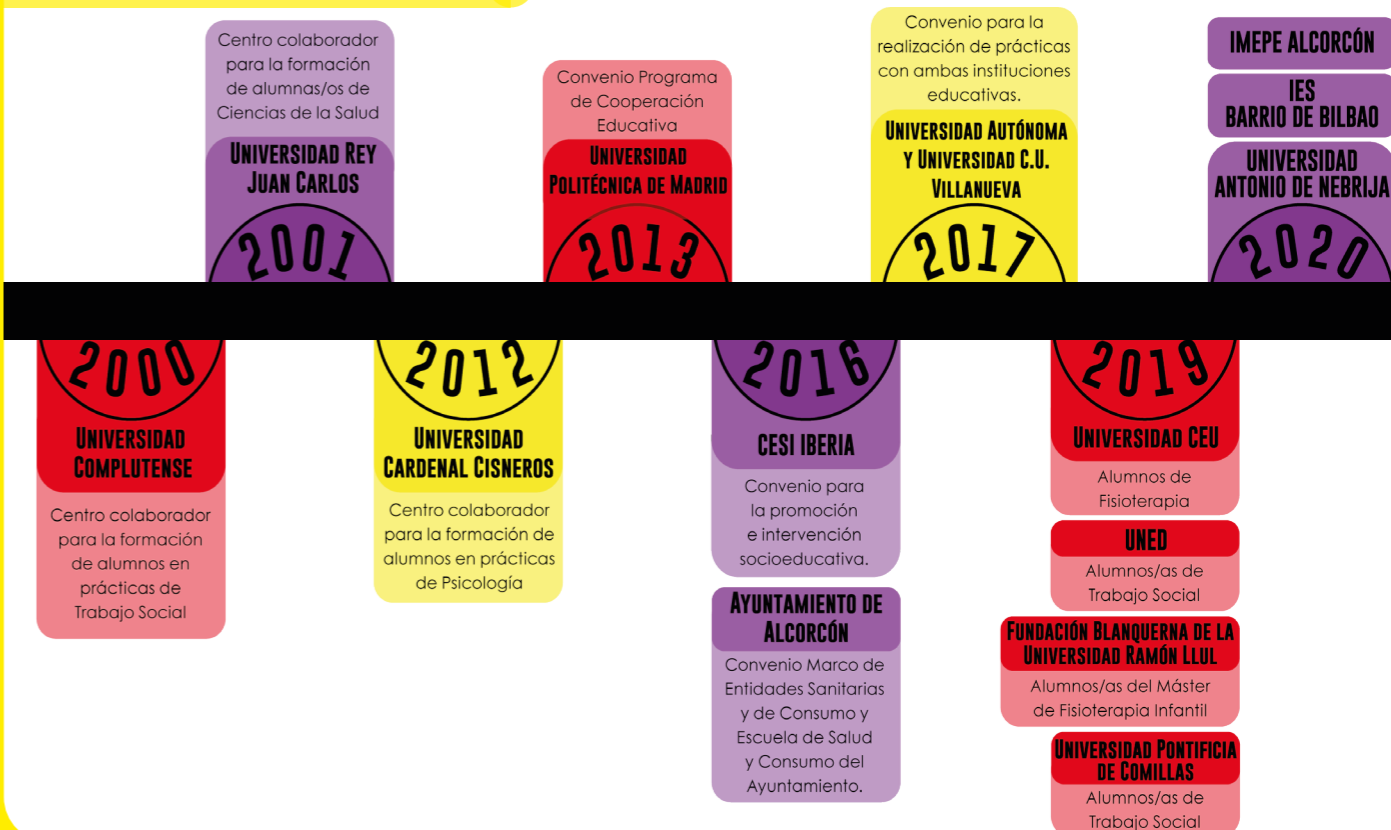



PRINCIPALES HITOS

CONSTITUCIÓN

Adquiere plena capacidad jurídica

1976

ENTIDAD SOCIAL

Es inscrita en la Comunidad de Madrid como Entidad de Acción Social y Servicios Sociales

1991

ENTIDADES CIUDADANAS

Reconocida de Utilidad Pública por el Ayuntamiento de Madrid dentro del Registro de Entidades Ciudadanas e inscrita en la Agencia de Protección de Datos

2009

GESTIÓN Y COMPROMISO SOCIAL

1 Estrella a la Gestión y al Compromiso Social otorgada por Grupo Develop

2020

MINISTERIO DE HACIENDA

Dada de alta en el Ministerio de Hacienda con el código de identificación G-28539807

1978

REGISTRO DE ASOCIACIONES

Inscrita en el Registro de Asociaciones Nacional nº26650 y Autonómico 3272.

UTILIDAD PÚBLICA

Es declarada Asociación de Utilidad Pública por el Ministerio del Interior

2007

ENTIDADES DE PARTICIPACIÓN CIUDADANA

Inscrita en el Registro de Entidades de Participación Ciudadana del Ayto de Alcorcón (nº 353)

2010

ORGANIGRAMA

AMEB está integrada por 350 socios (195 ordinarios, 108 protectores, 29 benefactores y 18 honoríficos), que configuran la Asamblea General de Socios y ayudan económicamente a su sostenimiento y a la realización de los servicios. Se reúnen en Asamblea anual en la que revisan el informe de gestión y las cuentas del año anterior, así como el proyecto de actividades del año vigente, entre otros asuntos de interés.

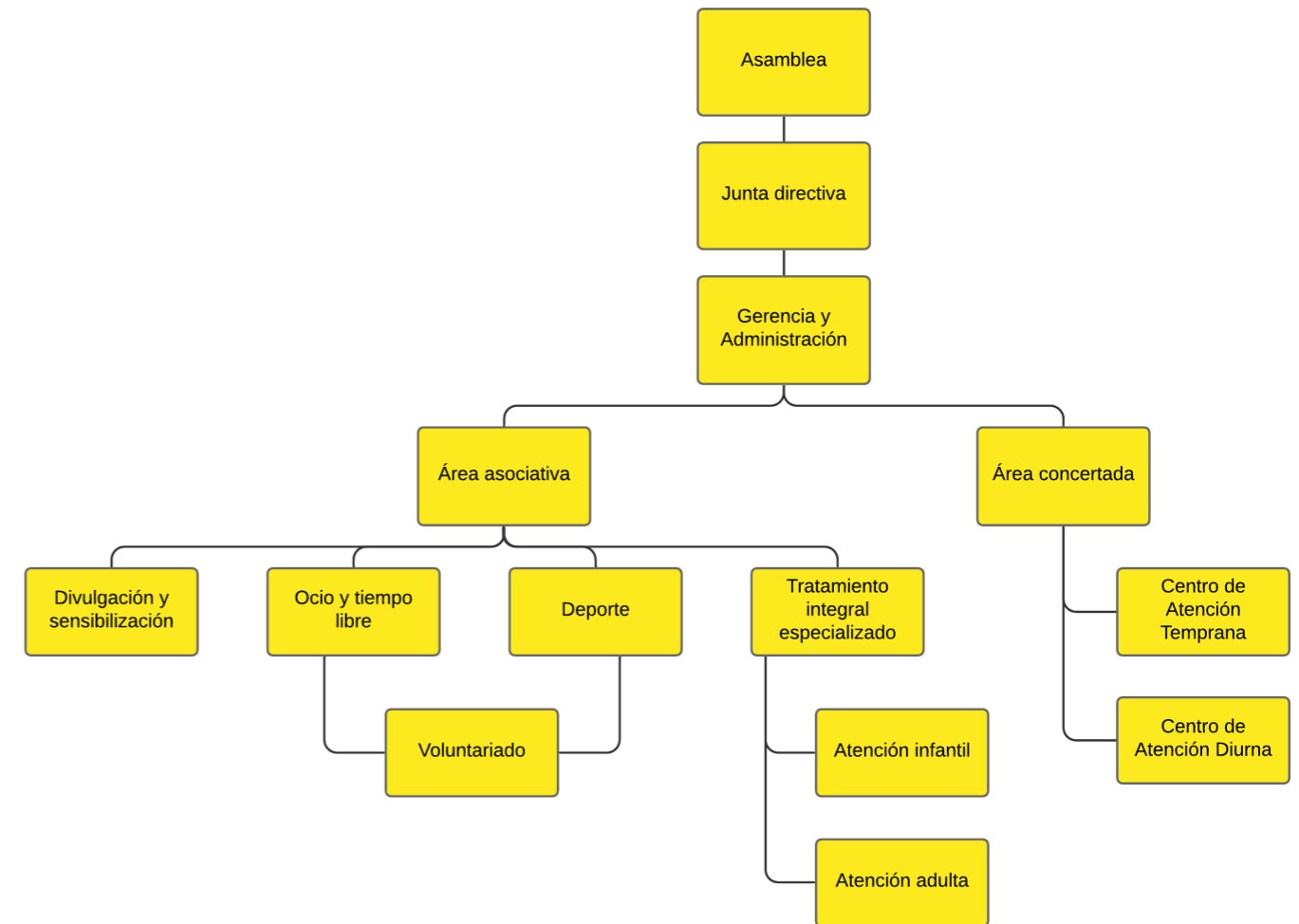

NUESTRO EQUIPO

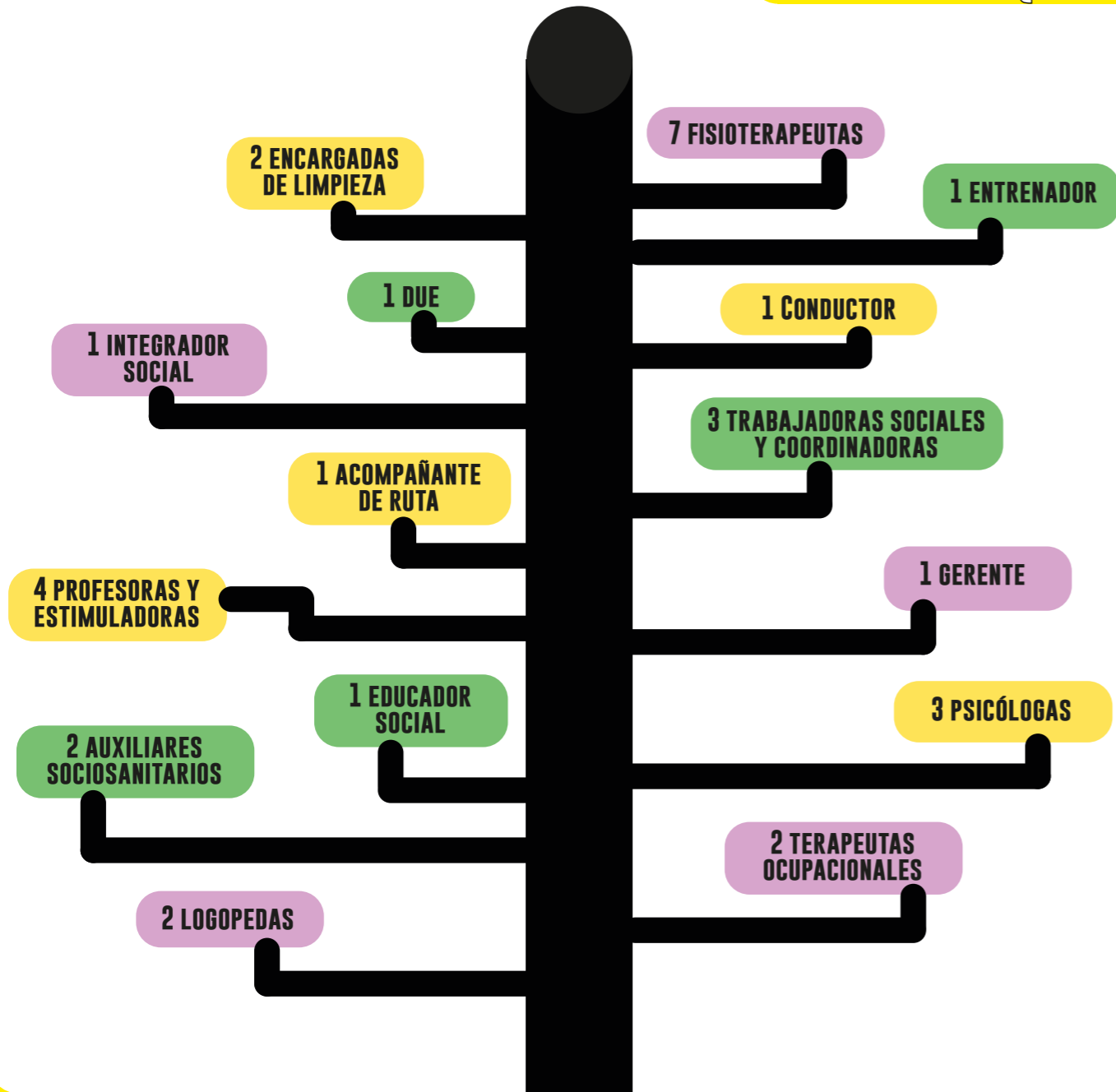

JUNTA DIRECTIVA



Gemma Vivo Vacas
Presidenta



Mar González Noriega
Vicepresidenta y Vocal de At. Temprana y Adultos



Eva Mª Estúñiga Domínguez
Secretaria y Gerente

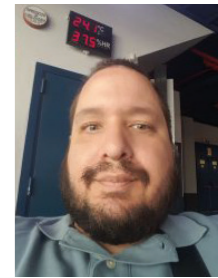

José Miguel Catalán Pérez
Vocal de At. Temprana y Media

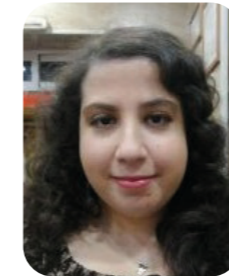

Ana Segundo Urbano
Vocal de Atención Media, Ocio y Deporte



Daniel Sanz Pardo
Vocal de Ocio, Deporte y RR.II.



Miguel Rodríguez González
Vocal de Adultos, Ocio y Deporte



Isadora Romero López
Tesorera y Vocal de RR.II.

Nuestros principales objetivos son:

- Organizar los servicios y velar por su correcto funcionamiento.
- Perseguir el cumplimiento de los objetivos y acuerdos tomados.
- Ser responsables de los programas y planes de actuación.
- Supervisar la gestión administrativa, económica, de tesorería y recursos humanos.

NUESTRAS SEDES

SEDE SOCIAL Y ATENCIÓN INFANTOJUVENIL

C/ Prádena del Rincón 4, Madrid (28002)

En esta sede se encuentra el Departamento de Gerencia y se realizan juntas directivas.

Asimismo, se desarrollan los siguientes servicios:

- Centro de Atención Temprana.
- Servicio de Tratamientos y Atención Integral Especializada en Infancia y Adolescencia.
- Administración y coordinación de actividades.
- Departamento de Divulgación y Comunicación.
- Desarrollo de actividades culturales, deportivas y de ocio.



CENTRO DE ATENCIÓN A ADULTOS

C/ Astorga, 13-15-17, Alcorcón (28925). Tiene acceso por la C/ Sahagún.

Sede totalmente adaptada, espaciosa y moderna para atender a los socios y personas con discapacidad del Centro de Atención Diurna, así como a los participantes del Servicio de Tratamientos y Atención Integral Especializada de Adultos.



La Gerencia, en coordinación con la Junta Directiva, es responsable de dirigir, administrar y representar a la Asociación. Parte de su trabajo consiste en asegurar la estabilidad económica y promover la transparencia de la entidad.

INGRESOS Y GASTOS EN 2020

INGRESOS 2020



GASTOS 2020



POR TIPO DE CONTRATO

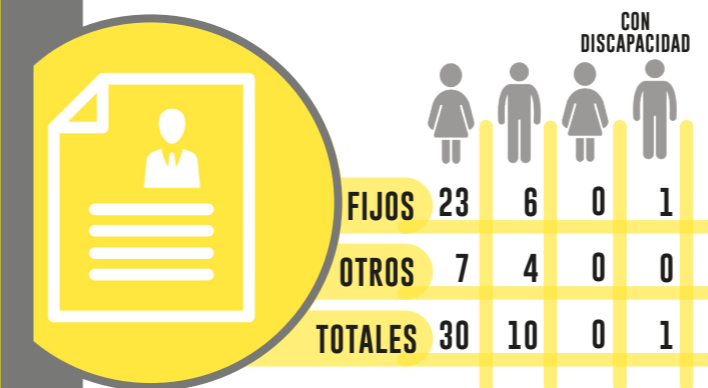

RECURSOS HUMANOS EN 2020

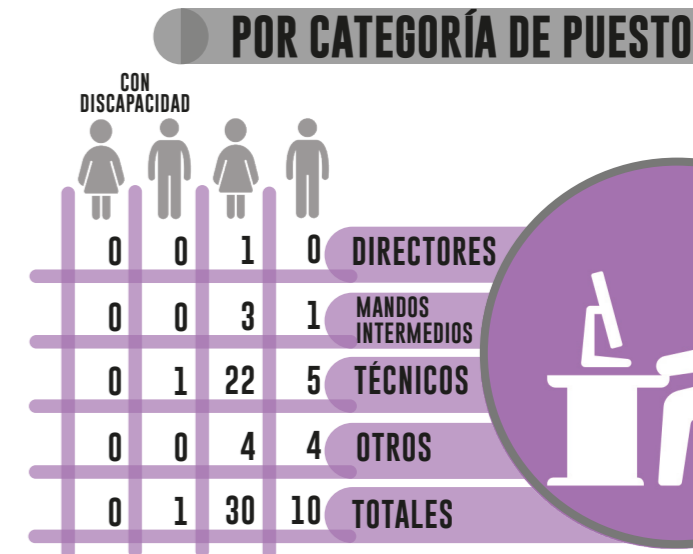

COLABORACIÓN CON OTRAS ENTIDADES

Este año de pandemia, el trabajo con las Federaciones fue más intenso, para tratar de abordar la problemática relacionada con la COVID, y las nuevas formas de trabajo que fueron surgiendo.

FEDERACIÓN INTERNACIONAL DE ESPINA BÍFIDA E HIDROCEFALIA (IF)

A lo largo del 2020, continuó nuestra socia Emma Suardíaz, como miembro del Panel de Directores (Board of Directors).

En enero colaboramos en la difusión a través de redes sociales de la campaña del "Ácido fólico", para la prevención de la patología.

En junio tuvo lugar la Asamblea General, donde se constituyó Elena Zappoli (Argentina), como nueva presidenta de la Federación ante la renuncia de Lieven Bauwens. Así mismo, se hizo la presentación oficial de la nueva Secretaria General Sylvia Roozen.

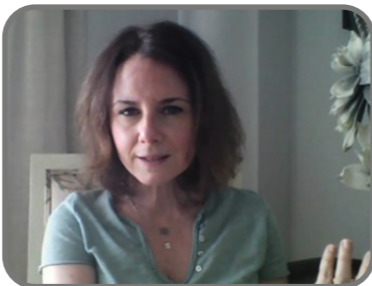

Durante la celebración del Día Mundial de la Espina Bífida e Hidrocefalia, tuvo lugar el webinar "Hacia una comunidad global de espina bífida e hidrocefalia" con especial atención a la salud mental, empleo y derechos humanos y se publicó el informe preparado por el grupo de trabajo "Envejecer con espina bífida e hidrocefalia: un análisis descriptivo".

25 OCTOBER
WORLD
SPINA BIFIDA &
HYDROCEPHALUS
DAY



FEDERACIÓN ESPAÑOLA DE ENFERMEDADES RARAS (FEDER)

Desde FEDER trabajan apoyando a las entidades a través de diferentes programas y subvenciones. En AMEB, conseguimos apoyo económico en 2020 a través del Programa Impulso (FEDER-Mutua Madrileña), Fondos COVID19 y Fondos FEDER. Del mismo modo, ofrecen asesoramiento y apoyo para la elaboración de proyectos y presentación de subvenciones. Además, recibimos diferentes formaciones, así como dotación de productos de protección frente a la COVID. El 5 marzo, asistimos al acto oficial por el Día Mundial de la Enfermedades Raras en España.



FEDERACIÓN ESPAÑOLA DE ASOCIACIONES DE ESPINA BÍFIDA E HIDROCEFALIA (FEBHI)

Desde hace algunos años, FEBHI trabaja para ayudar a las entidades con la dotación de equipamiento informático a través de la Fundación Solidaridad Carrefour. Gracias a ello, en 2020 conseguimos dos portátiles para nuestro Centro de Atención a la Infancia.

Especialmente, en el Día Nacional de Espina Bífida, trabajamos conjuntamente por dar visibilidad a la EB y las asociaciones bajo la campaña cuyo lema fue "Las asociaciones hoy, somos más necesarias que nunca". Un año más, FEBHI nos dio la oportunidad de formar parte de su Programa de Fortalecimiento de Asociaciones, gracias al cual conseguimos, en el mes de noviembre, nuestro certificado de "1 Estrella a la Gestión y al Compromiso Social".

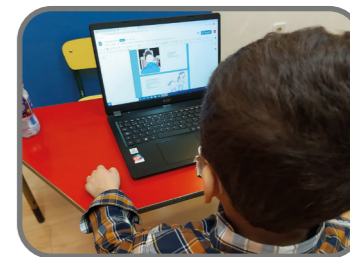

FEDERACIÓN DE ASOCIACIONES DE PERSONAS CON DISCAPACIDAD FÍSICA Y ORGÁNICA DE LA COMUNIDAD DE MADRID (FAMMA)

Durante el año 2020, nuestro trabajo con FAMMA fue muy ligado a la pandemia, en la consecución de ayudas económicas para los gastos generados por la misma, y para la realización de pruebas serológicas, dotación de materiales de protección, protocolos, etc.

Trabajamos conjuntamente en la coordinación con las distintas Consejerías, para solventar todas aquellas situaciones a las que nos tuvimos que enfrentar (falta de pagos, convocatoria de Acuerdo Marco, nuevos contratos y subvenciones, etc.) y a su vez participamos en sesiones formativas e informativas.

Nuestra Gerente Eva Estúñiga, asistió como representante de FAMMA a las Reuniones de la Comisión Técnica de Atención Temprana (Grupo de Expertos).



HITOS DE 2020

VUELTA A LOS ENTRENAMIENTOS DE LA ESCUELA ESTUAMEB

HITOS DE 2020

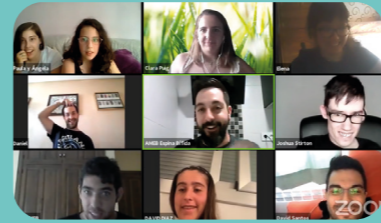

SESIONES DE FOTOS PARA EL CALENDARIO 2021



PRESENTACIÓN DE LA NOVELA GRÁFICA "TEJIENDO VIDAS, CONTANDO CUADROS"

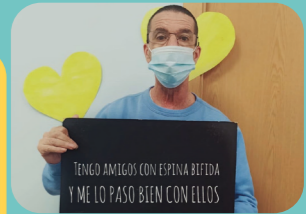

(21) DÍA NACIONAL DE LA ESPINA BÍFIDA. ILUMINACIÓN DE AMARILLO EN FACHADAS DE EDIFICIOS OFICIALES

LOS JUGADORES DE LA ESCUELA ESTUAMEB PARTICIPAN EN EL VII TORNEO 3X3 LAS ROZAS

ASISTIMOS AL ACTO OFICIAL DE DÍA MUNDIAL DE LAS ENFERMEDADES RARAS ORGANIZADOS POR FEDER

PREPARACIÓN DE LOS CENTROS CON LAS MEDIDAS DE SEGURIDAD E HIGIENE PARA LA REAPERTURA

ACTIVIDADES DE OCIO ONLINE

ENERO

MARZO

MAYO

JULIO

SEPTIEMBRE

NOVIEMBRE

FEBRERO

ABRIL

JUNIO

AGOSTO

44º CUMPLEAÑOS DE AMEB

OCTUBRE

DICIEMBRE

PREESTRENO DE LA PELÍCULA "ESPECIALES"



PREESTRENO BENÉFICO ASOCIACIÓN MADRILEÑA DE ESPINA BÍFIDA
Especiales
Jueves 27 a las 20:00 en Kinépolis Madrid.
Entrada: 3€ Donativo íntegro para AMEB

CREACIÓN DE LA PÁGINA WEB "AMEBSEQUEDAENCASA"



REAPERTURA DE CENTROS Y SERVICIOS MANTENIENDO LAS MEDIDAS DE SEGURIDAD



VACACIONES



(25) DÍA INTERNACIONAL DE LA ESPINA BÍFIDA

DONACIÓN DE MATERIAL TECNOLÓGICO POR CARREFOUR



FIESTA DE FAMILIAS VIRTUAL

LA CASITA DE PAPÁ NOEL SE INSTALA EN NUESTRO CENTRO DE ATENCIÓN TEMPRANA



REDES SOCIALES



AMEB ESPINA BÍFIDA

Me gusta total: 2716
Seguidores: 2783
Creación: octubre 2009

AMEB - ESPINA BÍFIDA

Visualizaciones: 35.311
Suscriptores: 163
Creación: julio 2014



@AMEB_EB

Tweets: 6170
Seguidores: 994
Creación: diciembre 2013

@AMEB.ESPINABIFIDA

Publicaciones: 289
Seguidores: 598
Creación: enero 2019



AMEBSEQUEDAENCASA

Creación: abril 2020
Nº visitas: 11263

EVENTOS SOLIDARIOS A FAVOR DE AMEB



V CARRERA SOLIDARIA MORATALAZ

En enero de 2020, el IES Juana de Castilla nos hizo una donación muy especial, de la cantidad recaudada a través de su "V Carrera Solidaria", organizada desde los departamentos de Educación Física, Extraescolares, Fisioterapia y Enfermería del Centro en diciembre de 2019. A esta carrera, asistieron tanto alumnos como profesionales del Centro, así como participantes del IES Rey Pastor y el IES Mariana Pineda.

Recaudación: 822€



PREESTRENO PELÍCULA "ESPECIALES"

La productora A Contracorriente Films estrenó su película "Especiales", una nueva película de los directores de "Intocable", E.Toledano y O. Nakache. Esta productora se puso en contacto con AMEB para organizarnos un pase especial, donando a nuestra Asociación, toda la cantidad de dinero recaudada con la venta de las entradas.

El preestreno se celebró el jueves 27 de febrero, a las 20:00 en los cines Kinépolis de Madrid. Contamos con 200 asistentes.

Recaudación: 678€

PREESTRENO BENÉFICO
ASOCIACIÓN MADRILEÑA DE ESPINA BÍFIDA

Especiales

Jueves 27 a las 20:00
en Kinépolis Madrid.

Entrada: 3€ Donativo íntegro para AMEB



Acto organizado por AMEB (Asociación Madrileña de Espina Bífida)

Cata de vino online

#semanasolidaria
#catAmeb

APÚNTATE aquí:
<https://www.migranodearena.org/reto/cata-de-vino-online-solidaria-ameb>

¡¡¡ recibe un estuche con 3 botellas de vino!!!

11 de diciembre • 20:00 horas • Zoom • 50€
Recaudación destinada al equipamiento del centro de atención a la infancia



CATA DE VINOS SOLIDARIA

En colaboración con Banco Mediolanum, organizamos el 11 de diciembre nuestra primera Cata de Vino Online Solidaria, cuya recaudación se destinó a la instalación de un sistema de climatización en nuestro Centro de Atención a la Infancia. De la mano de "Bodegas La Casa de Monroy" realizamos una interesante cata y pasamos un rato muy divertido.

Recaudación: 10.020 €

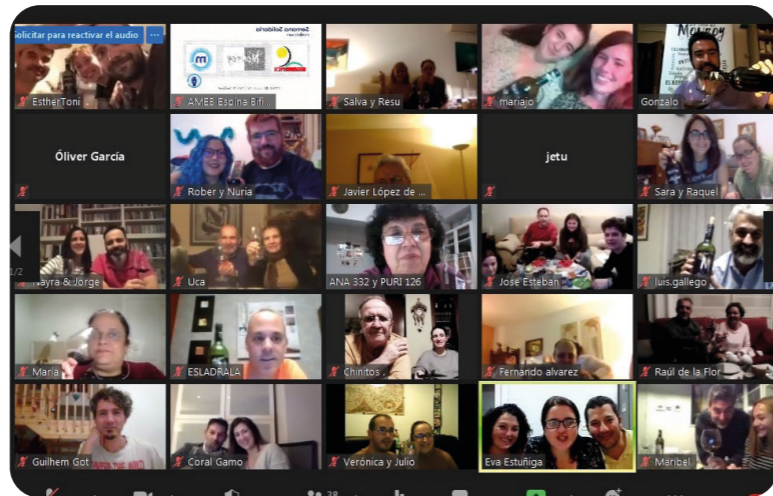

LOTERÍA NAVIDAD

Un año más, desde AMEB, se lanzaron a la venta participaciones de lotería de Navidad para recaudar fondos. En 2020 vendimos 8.600 papeletas.

Recaudación: 8.600€

ASOCIACIÓN MADRILEÑA DE ESPINA BÍFIDA
Prádena del Rincón, 4
Tel. 91 563 04 48
28002 MADRID

LOTERÍA NACIONAL
NÚMERO **65952**
JUEGA 4,00 EUROS
SORTEO: 22 DICIEMBRE 2020
SON 5 EUROS

El portador del presente recibo juega la cantidad de **CUATRO EUROS** en el número que aparece en el margen izquierdo para el sorteo de la Lotería Nacional, que se celebrará el día 22 de Diciembre de 2020.

JUEGA 4 EUROS DONATIVO 1 EURO SON 5 EUROS
CADUCA A LOS 3 MESES

CALENDARIO SOLIDARIO DE AMEB

Calendario Solidario AMEB 2020



Nuestro Calendario Solidario AMEB 2020 ayudó a la financiación de los servicios y proyectos de la Asociación. En esta edición, cuya temática central fue el deporte Olímpico y Paralímpico, debido a que 2020 se pretendió como año Olímpico, en cada mes se representó a deportistas de élite paralímpicos junto a socias y socios de AMEB.

Recaudación: 3.864,40€

En verano, comenzamos la producción del Calendario Solidario AMEB 2021. En esta ocasión, debido a la actual y creciente importancia y necesidad de avanzar hacia la responsabilidad social, la sostenibilidad y la igualdad entre todas las personas, la temática versó sobre los Objetivos de Desarrollo Sostenible, donde en cada mes, se representaba un día importante relacionado con uno o varios.

Los beneficios de este calendario se destinan íntegramente a servicios y proyectos para niños y niñas, jóvenes y adultos/as de la Asociación Madrileña de Espina Bífida.

Desde AMEB, queremos dar las gracias a todas las personas que lo hicieron posible: fotógrafos, asociaciones que colaboraron, y por supuesto, a todos nuestros niños/as y socios/as adultos/as por participar en esta iniciativa.



PÁGINA WEB "AMEB SE QUEDA EN CASA"

En abril de 2020, lanzamos una nueva página web llamada "Ameb se queda en casa". La idea de crear una página web surgió para dar respuesta a la situación de pandemia que estábamos viviendo y así poder cubrir necesidades que desde cada servicio se observaban.

La intención de su creación fue la de estar conectados en esos momentos tan duros que vivimos y trabajar algunos objetivos que desde cada uno de los servicios se tenían reflejados.

Se realizaron actividades grupales pensadas y diseñadas para mantener el contacto con todas las personas y sus familias, actividades de entretenimiento, concursos, retos, etc., al igual que se trabajó sobre objetivos personales y terapéuticos dependiendo de las necesidades de cada uno. También sirvió de plataforma para dar información importante relacionadas con la COVID-19 y los recursos que podían encontrar.

La web se distribuyó con la idea de que fuese lo mas accesible posible, teniendo en cuenta la brecha digital que existe con las nuevas tecnologías y su uso, pues muchas de las personas que utilizaron este recurso durante la pandemia, podían presentar problemas de comprensión.

En la portada de la web dejamos a primera vista un calendario mensual en el cual poníamos el acceso a la sala virtual (zoom) con el horario para que las personas pudieran conectarse con la mayor facilidad posible. En la misma pantalla de inicio también incluimos información relacionada con el coronavirus.



ACTUALMENTE, LA WEB CUENTA CON 11263 VISITAS DESDE SU CREACIÓN, HACE MÁS DE UN AÑO.

En el menú de la web incorporamos la pestaña "Compartiendo-T", donde colgamos todos los resultados con sus fotos y vídeos de las actividades, retos, concursos... que íbamos haciendo durante las semanas anteriores.



La web nos sirvió como herramienta donde colgar actividades, que las personas podían descargarse en cualquier momento, quedando siempre a disposición en cualquier momento y desde cualquier lugar.



Dentro del menú inicial de la web teníamos actividades orientadas por edad, las cuales se enmarcaban dentro del área de infancia y del área de adultos. En ambas áreas teníamos actividades actuales y creadas por los equipos profesionales desde cada Servicio.



Finalmente, en la última pestaña del menú, "EstuAMEB", se muestra el apartado de la escuela de baloncesto, donde se propusieron entrenamientos por parte de nuestro entrenador para seguir en forma.

Como cada año, el 21 de noviembre se celebró el Día Nacional de la Espina Bífida, un día para dar visibilidad, reivindicar y concienciar sobre los derechos y necesidades de las personas con Espina Bífida con el fin de perseguir una calidad de vida plena.

Durante ese día, y a lo largo de la semana previa al mismo, se realizaron diferentes actividades y eventos con el mismo objetivo.



Un año más, varios ayuntamientos se sumaron a la causa iluminando sus fachadas de amarillo como muestra de apoyo. Entre ellos se encuentran el de Móstoles, Arganda, Alcorcón, Alcobendas, San Sebastián de los Reyes, Madrid y Villarubia de Santiago.

Paula Cruz, una de nuestras socias más comprometidas, organizó una charla informativa en un instituto donde imparten el CFGM de Auxiliar de Enfermería para explicar lo que supone "Convivir con la Espina Bífida".



CHARLA FORMATIVA
CONVIVIR CON LA ESPINA BÍFIDA
FPMG: AUXILIAR DE ENFERMERÍA



VIERNES
20 de NOVIEMBRE
de 2020
De 09:10 a 10:30 horas



Paula Cruz Parra
Alumna de 1º de GM
Gestión Administrativa
del COLEGIO ICEDE



21 NOVIEMBRE DÍA NACIONAL DE LA
ESPINA BÍFIDA

FEBHI, recordó el importante papel de las asociaciones, tras la grave crisis sanitaria, social y económica ocasionada por la pandemia de la COVID-19

Así, lanzó una campaña junto con el resto de entidades pertenecientes, con el lema "Las asociaciones hoy somos más necesarias que nunca". Esta campaña pretendió reivindicar las necesidades de las personas con EB más que nunca, resaltando los costes económicos que conlleva la discapacidad y que muchas familias, en ocasiones no pueden costear. Puso de manifiesto que, con los apoyos y recursos necesarios, las personas con EB pueden alcanzar un buen grado de autonomía, que no les hace diferentes al resto de personas sin discapacidad.

Además, desde la misma Federación se organizó una nueva exposición con el objetivo de alcanzar la mayor visibilidad, con la temática "Yo tengo Espina Bífida ¿y?", que se puede visitar de forma virtual en la web www.febhi.org. Desde Ameb no quisimos perder la oportunidad y nos sumamos activamente a la exposición, realizando y compartiendo las fotos a través de nuestras redes sociales.

Las asociaciones hoy somos más necesarias que nunca



Ahora reivindicar es lo importante

Día Nacional de la Espina Bífida
21 de noviembre

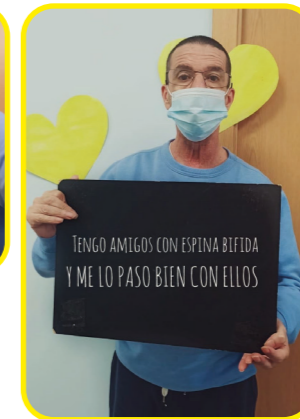

CENTRO DE ATENCIÓN TEMPRANA

DESCRIPCIÓN DEL SERVICIO

En nuestro Centro atendemos a los más pequeños de la Asociación, hasta los seis años de edad. Las plazas que se conceden son públicas, puesto que el Centro tiene un contrato con la Dirección General de Atención a Personas con Discapacidad, perteneciente a la Consejería de Políticas Sociales, Familia, Igualdad y Natalidad de la Comunidad de Madrid.

Trabajamos individualmente y de forma ambulatoria con aquellos menores que presentan necesidades especiales, transitorias o permanentes, originadas por deficiencias o alteraciones en el desarrollo, así como con sus familias a través de un enfoque global e interdisciplinar en sus procesos evolutivos.

Normalmente, los niños y niñas requieren una atención global en varias áreas del desarrollo, por lo que los tratamientos en la mayoría de los casos son multidisciplinares, reuniendo fisioterapia, estimulación, logopedia, psicoterapia y/o psicomotricidad.

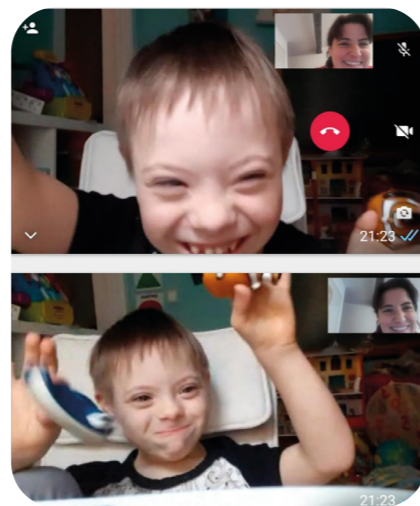

EQUIPO MULTIDISCIPLINAR

-  **1 Trabajadora Social y directora**
-  **1 Psicóloga y coordinadora**
-  **3 Estimuladoras**
-  **1 Psicoterapeuta y coordinadora**
-  **2 Fisioterapeutas**
-  **2 Logopedas**
-  **2 Profesionales de Administración**

Nuestra metodología se basa en la Planificación Centrada en la Familia (PCF), puesto que es esencial la participación de las familias como cuidadores principales, para el desarrollo del niño o niña. Para ello, vamos implementando acciones que nos faciliten el trabajo con las mismas.

OBJETIVOS DEL SERVICIO

El principal objetivo del Centro de Atención Temprana es, que los niños y niñas que presentan trastornos en su desarrollo o tienen riesgo de padecerlos, reciban, en consonancia con un modelo que considere los aspectos biopsicosociales, todos los recursos que puedan potenciar su capacidad de desarrollo y de bienestar. De esta manera, se posibilita de la forma más completa, su inclusión en el medio familiar, escolar y social, así como su autonomía personal.

A lo largo del 2020 se ha atendido a un total de 98 menores, de los cuales 10 han sido diagnosticados con EB y regresión caudal.

De igual manera, se ha atendido a niñas y niños con otras patologías como trastorno del lenguaje, síndrome de Down, retraso madurativo, microcefalia, hipotonía, hemiparesia, síndrome de regresión caudal, trastorno generalizado del desarrollo, síndrome de Prader Willi, enfermedad endocrina metabólica, hidrocefalia, síndrome de Noonan, parálisis cerebral, miopatía, hipertonía, ceguera, deficiencia auditiva, etc.



NIÑOS/AS ATENDIDAS SEGÚN DIAGNÓSTICO PSICOSOCIAL

DIAGNÓSTICO PRINCIPAL DEL NIÑO/A	Nº NIÑAS/OS	%
Discapacidad intelectual	0	0
Discapacidad física	13	13,27
Retraso madurativo	75	76,53
Discapacidad visual	1	1,02
Trastorno del comportamiento y las emociones	0	0
Trastorno generalizado del desarrollo	8	8,16
Discapacidad auditiva	1	1,02
Trastorno específico del habla y del lenguaje	0	0
No conocida	0	0
TOTALES	98	100

CONTACTO EN EL ÁMBITO EDUCATIVO

ORGANISMOS	Nº DE CENTROS
Escuela infantil	6
Colegios públicos	10
Colegios concertados	28
Equipos de Orientación Educativa y Psicopedagogía de Atención Temprana y General	8

SERVICIOS OFRECIDOS

Orientación, información y seguimiento de todas las personas que solicitan plaza para tratamiento, proporcionándoles toda la información necesaria sobre la Espina Bífida, así como intervención multidisciplinar ambulatoria.



ACTIVIDADES REALIZADAS CON LA METODOLOGÍA PCF

- Activación de objetivos familiares/ funcionales en sesiones de trabajo con el equipo, donde se establece el procedimiento y metodología a seguir.
- Desarrollo e implementación de la base de datos *DreamsMaker* como herramienta de trabajo.
- Establecimiento de los objetivos familiares/funcionales a través de la herramienta "Entrevista basada en rutinas", a los cuidadores principales.
- Se realiza la Escala de Calidad de Vida a todas las familias del Centro de Atención Temprana para conocer la percepción de las familias respecto a su calidad de vida, y contribuir a la mejora de los servicios, apoyos y atención que reciben.
- Adecuación de la entrevista inicial con el objetivo de conocer los apoyos tanto informales como formales, así como las expectativas de futuro, preocupaciones etc.
- Dotación de herramientas a las familias, para que consigan sus propios objetivos y actúen dentro de sus contextos naturales, centrándolos en las fortalezas y sus propios recursos.

Durante la situación de pandemia, trabajamos con los menores y sus familias desde casa de forma telemática. Realizamos seguimientos e intervenciones siguiendo el Plan de Atención Individual, aprovechando las rutinas diarias de las y los menores y adaptándonos a la disponibilidad de la familia.

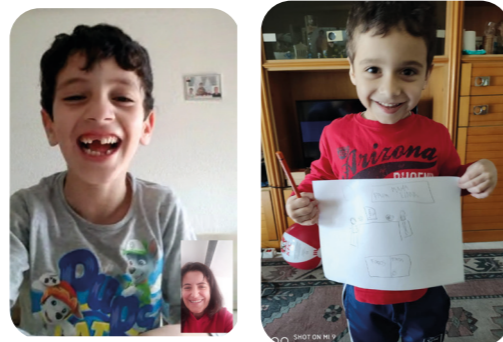

SERVICIO DE TRATAMIENTOS ESPECIALIZADOS EN INFANCIA Y ADOLESCENCIA

DESCRIPCIÓN DEL SERVICIO

Es un Servicio dirigido a menores entre 6 y 18 años.

Entendemos este servicio como una transición hacia la vida adulta, donde acompañamos a los niños/as y sus familias creando espacios de colaboración y confianza.

Ofrecemos apoyos diarios a niños y adolescentes con Espina Bífida y diagnósticos similares para facilitar su competencia en:

- Su desarrollo personal y educativo
- Su bienestar físico
- Su bienestar emocional y social

También ofrecemos apoyo a las familias en las distintas necesidades y situaciones que se les puedan plantear: gestión y búsqueda de recursos, información o asesoramiento, acompañamiento y apoyo emocional.



EQUIPO MULTIDISCIPLINAR

- 1 Trabajadora social y directora
- 1 logopeda y pedagoga terapéutica
- 1 Psicóloga
- 1 Logopeda
- 2 Fisioterapeutas

"2020 ha sido un año duro, hemos echado de menos muchas cosas, pero hemos aprendido a valorar otras. Gracias por dejarnos acompañaros desde casa, asomándonos a las vuestras, con el mismo cariño, compromiso, y profesionalidad de siempre"

OBJETIVOS DEL SERVICIO

- Mejorar la calidad de vida de los menores, jóvenes y sus familias.
- Facilitar y participar en el desarrollo de las capacidades de los niños/as y jóvenes en las áreas: verbal, comunicativa, cognitiva, motora y social.
- Promover la inclusión de los niños/as y jóvenes en todos los ámbitos que ellos y sus familias vivan como importantes: familiar, social, educativo, etc...
- Seguir caminando hacia modelos de trabajo basados en las dimensiones de Calidad de Vida Personal y Familiar.

SERVICIOS OFRECIDOS

Apoyos diarios en nuestro Servicio: Intervenciones semanales de una duración de 40 minutos, de lunes a viernes. En 2020 hemos atendido a un total de 56 niños/as y adolescentes, en 80 sesiones semanales.

Apoyos diarios en entornos naturales: Intervenciones quincenales de 60 minutos en entornos que favorecen el desarrollo personal a través de las actividades de la vida diaria y permiten atender necesidades de manera personalizada. En 2020 realizamos este tipo de intervención con 12 familias.

Apoyos periódicos o puntuales: Hay alrededor de 30 familias que no apoyamos de forma semanal, pero necesitan ser atendidos en algún momento puntual, ya sea por un cambio en los aparatos, alguna operación, un cambio personal significativo, etc.

Asesoramiento y Orientación: ofrecemos apoyo a nuestros socios/as, vía email, teléfono o presencialmente. A lo largo de 2020 hemos atendido una media de 20 demandas mensuales.

Coordinación con otros equipos: Para nosotras es algo primordial conocer y coordinarnos con los equipos que trabajan diariamente con los niños y niñas. En 2020 hemos realizado numerosos contactos (vía email o llamada telefónica), y una reunión presencial en un centro educativo.



PARTICIPANTES

Durante 2020 prestamos apoyo a 81 familias, que forman parte de nuestra Asociación.

ACTIVIDADES REALIZADAS

Desde la declaración del Estado de Alarma el 15 de marzo de 2020, todos nuestros servicios pasaron a ofrecerse de forma telemática, a través de diversas plataformas de videoconferencia. Esto supuso un gran esfuerzo como equipo, ya que tuvimos que reinventarnos y adaptarnos a esta nueva realidad, tanto personal como tecnológica.

Realizamos las siguientes actividades:

- Talleres de Papiroflexia
- Sesión de baile "A Mover el Esqueleto"
- Talleres de Yoga y Pilates
- Taller sobre úlceras por humedad y presión, tipos, prevención y tratamiento
- Talleres de cocina
- Taller de cuidado de manos
- Escape Room

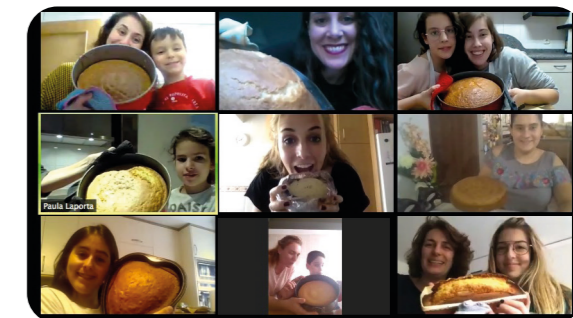

Durante el periodo de desescalada (junio y julio) nos marcamos dos objetivos:

- Mantener los tratamientos telemáticos semanales, siempre que fuera posible y pudimos hacerlo con 46 niños y niñas.
- En los casos necesarios, realizar los tratamientos en los contextos naturales de la familia dónde sólo se desplazara el profesional de apoyo correspondiente, con las medidas de protección necesarias. Realizamos este tipo de intervención con 10 niños y niñas.

El 1 de septiembre de 2020 retomamos nuestra intervención presencial con total normalidad.

SERVICIO DE TRATAMIENTO Y ATENCIÓN INTEGRAL ESPECIALIZADA PARA ADULTOS

DESCRIPCIÓN DEL SERVICIO

Desde el Servicio de Adultos pretendemos mejorar la calidad de vida de las personas con discapacidad que acuden al mismo, mediante tratamientos individuales, así como mediante acciones transformadoras.

OBJETIVOS DEL SERVICIO

- Convertir a los participantes en sujetos activos de su proyecto de vida, construido por ellos mismos/as.
- Mejorar al menos 3 dimensiones de la calidad de vida de los participantes basándonos en la escala INICO-FEAPS.
- Acompañar en la elaboración de Planes Personales.
- Aumentar las relaciones e incrementar su presencia en la comunidad al finalizar su primer plan personal.

PARTICIPANTES

En total participaron 135 personas, de las cuales 90 son beneficiarios indirectos.

EQUIPO MULTIDISCIPLINAR

- 1 Trabajadora social y directora
- 1 Psicóloga
- 1 Fisioterapeuta
- 1 Integrador social



“Gracias a la pandemia, por las herramientas tecnológicas, el equipo de adultos ha conocido y llegado a muchas más personas que antes de ella”

SERVICIOS OFRECIDOS

Fisioterapia: Tratamientos presenciales y tratamientos vía telemática

Psicología: Tratamientos presenciales, tratamientos vía llamadas telefónicas y tratamientos vía telemática.

Planes de Vida / Transformación: Sesiones de Zoom.

Grupos de encuentro.

Los tratamientos habituales se realizaron de manera telemática, a través de videollamadas. Cuando las condiciones sanitarias lo permitieron, volvimos a retomarlos de manera presencial, preservando todas las medidas de seguridad oportunas.



ACTIVIDADES REALIZADAS

Nos reunimos el 27 de febrero de manera presencial, para elegir actividades que íbamos a realizar durante el resto del año.

- **22/05/2020.** Reunión por Zoom para seguir elaborando el perfil personal. Trabajamos sobre la búsqueda de “gustos y preferencias”, en esta ocasión relacionada con la música.
- **04/06/2020.** Reunión por Zoom para seguir elaborando el perfil personal. Trabajamos sobre la búsqueda de “gustos y preferencias”, en esta ocasión relacionada con viajar y descubrir mundo.
- **19/06/2020.** Reunión por Zoom para seguir elaborando el perfil personal. Trabajamos sobre la búsqueda de “gustos y preferencias”, en esta ocasión relacionada con los campamentos que se realizan periódicamente en AMEB.



• **03/07/2020.** Reunión por Zoom para seguir elaborando el perfil personal. En este caso, se realizó una indagación con la técnica "folio en blanco", algo muy abierto y nada dirigido.

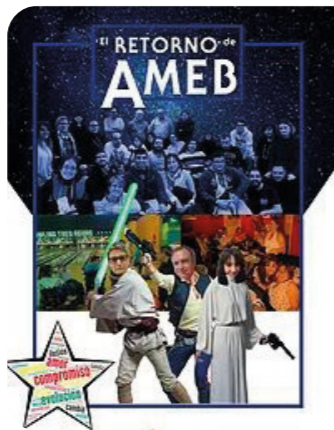

• **11/9/2020.** Reunión por Zoom para trabajar en la planificación estratégica de la asociación, y poder marcar las primeras líneas de acción de los próximos años.

• **25/09/2020.** Reunión por Zoom para seguir trabajando en la planificación estratégica de la asociación.

• **09/10/2020.** Reunión por Zoom para empezar con la formación que desde los grupos motores se demandaba. Se comenzó por la "sobrepotección."



• **23/10/2020.** Reunión por Zoom para seguir elaborando el perfil personal. Trabajamos sobre la búsqueda de "gustos y preferencias", en esta ocasión relacionada con la gastronomía.

• **06/11/2020.** Reunión por Zoom para seguir con la formación que desde los grupos motores se demandaba. En este caso el tema a tratar fue "sexualidad".

• **18/12/2020.** Reunión por Zoom para seguir con la formación que desde los grupos motores se demandaba. El tema a tratar fue "Sexualidad desde un aspecto más dinámico" con la compañía de la experta Andrea.



Durante todo el año realizamos diferentes encuentros virtuales para compartir experiencias y disfrutar de momentos con amigos y amigas.

CENTRO DE ATENCIÓN DIURNA

DESCRIPCIÓN DEL SERVICIO

El Centro de Atención Diurna es un recurso social de la Asociación Madrileña de Espina Bífida, cuyas plazas están contratadas con la Comunidad de Madrid, destinado a personas con discapacidad física a partir de la mayoría de edad, y cuya razón de ser es generar los apoyos individualizados necesarios, con el fin último de aumentar su calidad de vida.



OBJETIVOS DEL SERVICIO

- Hacer, del Centro de Atención Diurna de AMEB, un servicio generador de apoyos basado en la calidad de vida de las personas
- Proporcionar nuevas oportunidades y aprendizajes en actividades para las personas, que les sirvan para organizar su día a día.
- Acompañar a las personas en la elaboración de sus Planes Personales.
- Apoyar, informar y orientar a las familias para consensuar pautas y recursos que les permitan normalizar su vida diaria.

PARTICIPANTES

Los asistentes al Centro durante 2020 fueron 38 personas, pero también se trabajó con las familias, por lo que participaron unas 70 personas.



NUESTRA QUEDADA DE HALLOWEEN



EQUIPO MULTIDISCIPLINAR

- 1 Trabajadora social y directora
- 2 Terapeutas ocupacionales
- 2 Fisioterapeutas
- 1 Enfermero
- 1 Psicóloga
- 1 Integrador social
- 1 Educador social
- 2 Técnicos sociosanitarios
- 1 Personal de limpieza
- 1 Maestra de taller
- 1 Conductor de ruta
- 1 Auxiliar de ruta
- 1 Profesional de Administración



“Lo positivo de este año de pandemia ha sido el poder realizar proyectos individuales y personales de trabajo en los Entornos Naturales, de las personas.”

SERVICIOS OFRECIDOS

El Centro ofrece los servicios de rutas, desayuno, comida mediante catering, servicios de psicología, terapia ocupacional, fisioterapia, trabajo social y enfermería.



ACTIVIDADES REALIZADAS

Comenzamos el 2020 trabajando mediante itinerarios, donde las personas del Centro elegían de manera personal e individual su horario, escogiendo las actividades que les gustaban dentro de un número de acciones propuestas por los apoyos: mantenimiento del Centro, juegos y ejercicios grupales, estimulación cognitiva, actualidad, compras, biblioteca, asamblea, cocina, deporte, piscina, etc.

Con el estado de alarma, se empezó a trabajar de manera telemática a través de Zoom, realizando terapia grupal, juegos desde casa, y asambleas, entre otros.

RESULTADOS DE LA PCP

Durante 2020 seguimos trabajando en los planes personales de las personas, a través de la metodología PCP (Planificación Centrada en la Persona), llegando a trabajar en entornos naturales.

CONCLUSIONES GENERALES

- La mayoría de los objetivos y oportunidades que se habían conseguido hasta 2019, se vieron mermados por la pandemia mundial del Coronavirus.
- La dimensión de Autodeterminación debe trabajarse continuamente en el Centro, y sobretodo en las familias, pues se observó que en el confinamiento cayó en picado.
- La dimensión de Derechos aumenta año tras año gracias el trabajo realizado en el Centro.
- Las respuestas de las personas pueden estar significativamente sesgadas por su bienestar emocional, y por ende, ser menos fiables.
- Se requiere volver a pasar la escala cuando acabe la situación de la Covid-19, pues los datos y resultados de este año se vieron sesgados por la misma.

AUTOINFORME

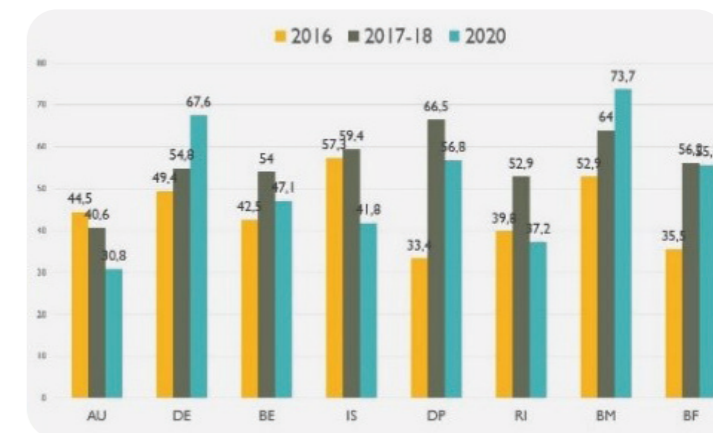

INFORME DE OTRAS PERSONAS



SERVICIO DE OCIO, TIEMPO LIBRE Y DEPORTE

DESCRIPCIÓN DEL SERVICIO

Nuestro Servicio de Ocio y Tiempo libre, se planifica y vive en base a tres principios básicos:

- La inclusión
- La normalización
- La autodeterminación

Con este servicio pretendemos prestar los apoyos que cada persona necesite para disfrutar del ocio como ciudadanos y ciudadanas de pleno derecho.

Todas las personas, independientemente de sus necesidades de apoyo, debemos tener una participación activa en nuestra vida, tanto sobre asuntos de mucha importancia, como sobre cuestiones menos trascendentales.



OBJETIVOS DEL SERVICIO

- Mejorar la calidad de vida de la persona con discapacidad y su familia a través de su participación en actividades de ocio y tiempo libre.
- Participar en actividades de ocio y tiempo libre normalizadas e incluidas en la oferta comunitaria.
- Impulsar la participación activa de las personas independientemente de sus necesidades de apoyo.
- Prestar los apoyos que las personas necesiten para lograr su participación en las diferentes actividades.



“¡Estamos deseando retomar nuestros veranos, llenos de risas, momentos con nuestros amigos y amigas, conocer ciudades nuevas y poder disfrutar juntos de las vacaciones. Un verano sin CAMPAMENTO DE AMEB, es menos verano!”

PARTICIPANTES

Nuestro Servicio se dirigió a todos nuestros socios y socias.

SERVICIOS OFRECIDOS

Durante el 2020 todas nuestras actividades presenciales fueron anuladas por la situación derivada de la crisis sanitaria por COVID-19.

ACTIVIDADES REALIZADAS

Desde nuestro Servicio de Ocio y Tiempo libre realizamos varios encuentros y reuniones virtuales a través de ZOOM. En julio realizamos las siguientes:

- Taller de Atrapasueños
- Taller de Mímica
- Taller de Maquillaje
- Trivial de cine



LA CASITA DE PAPÁ NOÉL. Como en el 2020 no pudimos hacer nuestra tradicional Fiesta de Reyes Magos, contactamos con Papá Noel y montamos con su ayuda, en nuestro Centro de Avenida de América, una habitación que nos trasladó directamente a su casa de Laponia, con un buzón mágico, en el que todos los niños y niñas que vinieron a nuestros Servicios de Infancia, dejaron sus cartas con sus deseos navideños.

MERIENDA NAVIDEÑA ONLINE. El 29 de diciembre organizamos una merienda navideña, donde participaron unas 50 familias. Disfrutamos juntos de chocolate, roscón, turrón y jamón y contamos con la colaboración de amigos de AMEB, como Carlos Bermúdez y el humorista Rocha. Para finalizar, tuvimos una actuación de magia y la visita de un cartero enviado por SS.MM. Los Reyes Magos de Oriente.

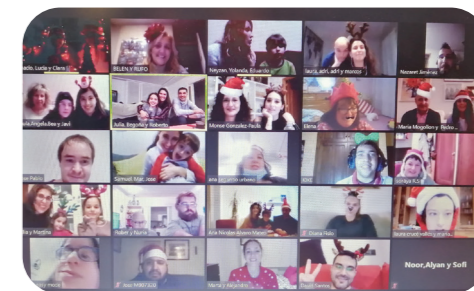

ESCUELA DE BALONCESTO EN SILLA DE RUEDAS

DESCRIPCIÓN DE LA ESCUELA

Nuestra escuela comienza en el año 2003 y tiene el nombre de Escuela de Baloncesto en Silla de Ruedas de AMEB, ESTUAMEB Hispasat. Escuela referente de baloncesto en silla de ruedas en la Comunidad de Madrid.

OBJETIVOS DE LA ESCUELA

- Priorizar la práctica de actividad física en todas las personas
- Trabajar, a través del deporte, valores que consideramos importantes como el compromiso, la superación, la constancia, el respeto entre todos los integrantes de la escuela y el sacrificio que tuvimos jugadores, familiares y técnicos durante esta temporada.



JUGADORES 18 (durante 2020)

ENTRENAMIENTOS

Nuestra Escuela EstuAmeb entrena todos los sábados en el Polideportivo Municipal Faustina Valladolid.

En el **aspecto técnico** nos centramos en el control y manejo de silla, en el desplazamiento de la silla, la posición de la silla tanto al atacar como al defender, cambios de dirección y ritmo, paradas y aceleraciones, etc. En el **aspecto táctico** trabajamos el juego sin balón, la colocación en la pista respecto a jugador con balón, conceptos como el "Men Out", pasar y cortar, bloqueos, etc.

La **estructura del entrenamiento** está formada por un calentamiento en el inicio, seguido de una parte principal, donde se trabaja fuerza, velocidad, así como situaciones de juego real. Por último, terminamos jugando partidos o adaptamos 4 vs 4 para introducir lo aprendido anteriormente. Finalizamos con vuelta a la calma y estiramientos.



EVENTOS

- **4 de enero.** 3x3 CB Las Rozas.
- **11,12 de enero.** Campeonato de España Escolar BSR en el que participan varios jugadores de nuestra escuela.
- **30 de enero.** Foto cantera Estudiantes en el Polideportivo Magariños.
- **Marzo-junio.** Desde el 14 de marzo, debido a las circunstancias generadas por la COVID-19, realizamos reuniones telemáticas, llamadas a cada jugador al menos una vez al mes, retos virales entre los integrantes de la escuela, momentos de diversión y apoyo entre nosotros. Para perder lo menos posible la actividad física, los entrenadores animaron a los jugadores a hacer ejercicio en casa con una propuesta de preparación física durante el confinamiento.
- **18,19 de julio.** Estucamp baloncesto en silla de ruedas Polideportivo Magariños.
- **25,26 de julio.** Estucamp baloncesto en silla de ruedas Polideportivo Magariños.
- **12 de septiembre.** Puesta a punto mecánica de sillas, previa al inicio de la temporada, debido al desuso desde el 7 de marzo.
- **19 de septiembre.** Reiniciamos los entrenamientos en Valdebernardo, dividiendo primero el grupo en dos subgrupos y, según cambiaron las medidas de seguridad, fuimos adaptándonos a esos cambios.

EstuAmeb
Como cualquier otro sábado a las 12'00...
nos hemos visto en ...
Valde-Virtual

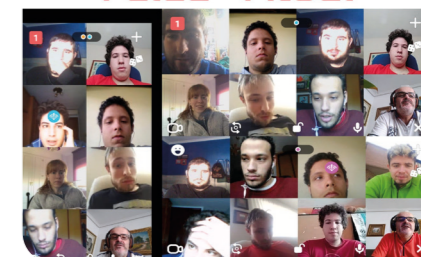

CONTACTO
escuela.baloncesto@ameb.es

PROYECTO EDUCATIVO: LA ESPINA BÍFIDA EN LA ESCUELA

DESCRIPCIÓN DEL PROYECTO

El proyecto, consiste en:

- Una pequeña presentación o cuento (Los Zapatos de Marta), en el caso de Primer y Segundo ciclo de Primaria (6 a 10 años).
- Un cortometraje para el Tercer Ciclo de Primaria y Secundaria (10 a 15 años);
- Intentamos que siempre nos acompañe alguno de nuestros socios y socias para hablar en primera persona de la EB.



El programa se realiza con socios y socias de AMEB, los equipos docentes y las familias en diferentes colegios de Primaria y Secundaria de la Comunidad de Madrid, así como en institutos y centros de formación profesional.

La Fundación Once continua siendo parte fundamental del proyecto, con su aportación económica destinada a sufragar parte de los gastos del trabajo realizado.

OBJETIVOS DEL PROYECTO

“La Espina Bífida en la Escuela” es un proyecto que persigue dos objetivos principales:

- La sensibilización de niños, niñas y adolescentes respecto a la Espina Bífida;
- Concienciar sobre la diversidad de las personas para fomentar actitudes positivas de respeto, solidaridad y tolerancia frente a la discapacidad.

MODALIDADES OFRECIDAS

Se ofrecieron dos modalidades para participar en el proyecto:

- Modalidad presencial en Centros.
- Modalidad virtual, a través de unas de las muchas plataformas de reuniones y vídeo conferencias online.

CENTROS VISITADOS EN 2020

Colegio San Lucas (Villanueva del Pardillo). Dos clases de 3º de Primaria.

Colegio Nobelis (Valdemoro). 4 clases de 5º de Primaria y 4 clases de 6º de Primaria.

Instituto Julio Verne (Leganés). 1º y 2º de los CFGS de Educación Infantil, Integración Social y Animación Sociocultural y Turística, y 1º y 2º del CFGM de Atención a Personas en Situación de Dependencia.

Colegio Juan Ramón Jiménez (Madrid). Dos grupos de 3º y 4º de Primaria.

ACTIVIDADES REALIZADAS

Además, llevaron a cabo las siguientes actividades durante la crisis por la COVID-19:

1. Actualización de la base de datos de los contactos a los que se les facilita la información.
2. Actualización y creación de nuevos materiales y recursos adecuándolos a la situación vivida.
3. Envío de información inicial por e-mail sobre los talleres a los siguientes destinatarios:
 - Centros escolares de Educación Primaria y Secundaria: un total de 1687 (1611 de Educación Ordinaria e Integrada, y 77 de Educación Especial).
 - Ciclos formativos.
 - Otros medios
 - 380 AMPAS, CTIF, y diferentes asociaciones juveniles y relacionadas con discapacidad.
 - Otras entidades
4. Realización de llamadas para presentar el proyecto y para que se pusieran en contacto con nosotros en caso de estar interesados y no poder contactar vía mail.
5. Reuniones con socios y socias.

**Información para centros interesados
en concertar una visita:**

Teléfono: 91 563 04 48

Correo: ameb.colegios@ameb.es

VOLUNTARIADO AMEB

En AMEB, la existencia del voluntariado es totalmente necesaria, pues con sus acciones nos facilitan en muchas ocasiones la realización de actividades, prestando su ayuda y su tiempo, junto a la implicación y compromiso que ello requiere. Actualmente contamos con un grupo estable de 30 voluntarios y voluntarias aproximadamente, que rinden con eficacia y éxito en el desarrollo de las actividades llevadas a cabo a lo largo del año. Sin ellos, la realización de muchas de ellas no sería posible.

En un año normal, colaboran en todas nuestras actividades y eventos:

- En nuestra Escuela de Baloncesto
- En las Salidas de Semana Santa, verano.
- En Fiestas y Eventos.
- Acompañamientos y apoyos
- Colaboraciones Puntuales

Durante el 2020, debido a la crisis derivada por la COVID-19, muchas de nuestras actividades no pudieron llevarse a cabo, pero el contacto con nuestros voluntarios y voluntarias fue constante, a través de quedadas y encuentros por Zoom, donde fueron los encargados de realizar diversos



¡OS ECHAMOS DE MENOS!

talleres para nuestros socios y socias (maquillaje, mímica, manualidades, cocina, yoga, etc.), nos ayudaron a hacer vídeos, carteles y todo lo que les pedimos. También apoyaron en momentos concretos a personas de nuestros Servicios que tuvieron alguna necesidad puntual.

Por todo esto, sólo podemos daros un GRACIAS enorme. Estamos deseando volver a normalidad, para vernos y divertirnos como siempre.



Arancha Aragón López

Amiga y compañera en nuestro Centro de Día.
Le mandamos un beso enorme a toda su familia, especialmente a sus padres Begoña y Juan Manuel y su hermana Miriam.

*Descansa en paz, Arancha.
Siempre te tendremos en nuestro corazón.*

FUNDACIONES Y ENTIDADES SOCIALES COLABORADORAS



INSTITUCIONES PÚBLICAS



ENTIDADES BANCARIAS



EMPRESAS COLABORADORAS

